

Η ΕΛΛΑΔΑ

με αριθμους

ΕΘΝΙΚΗ ΣΤΑΤΙΣΤΙΚΗ ΥΠΗΡΕΣΙΑ ΤΗΣ ΕΛΛΑΔΟΣ

2003

Ι. ΠΛΗΘΥΣΜΟΣ

Ια. Πραγματικός πληθυσμός της Ελλάδας κατά φύλο και ομάδες ηλικιών

| | Απογραφές | | | |
|------------------------------|------------------|------------------|-------------------|-------------------|
| | 1971(1) | 1981(1) | 1991(1) | 2001(2) |
| Σύνολο Ελλάδος | 8.768.372 | 9.739.589 | 10.259.900 | 10.964.020 |
| Άρρενες | 4.286.748 | 4.779.571 | 5.055.408 | 5.431.816 |
| Θήλειες | 4.481.624 | 4.960.018 | 5.204.492 | 5.532.204 |
| 0 – 14 ετών | 2.223.904 | 2.307.297 | 1.974.867 | 1.666.888 |
| 15 – 64 ετών | 5.587.352 | 6.192.751 | 6.880.681 | 7.423.889 |
| 65 ετών και άνω | 957.116 | 1.239.541 | 1.404.352 | 1.873.243 |
| Ποσοστιαία κατανομή % | | | | |
| Άρρενες | 48,89 | 49,07 | 49,27 | 49,54 |
| Θήλειες | 51,11 | 50,93 | 50,73 | 50,45 |
| 0 – 14 ετών | 25,36 | 23,69 | 19,25 | 15,20 |
| 15 – 64 ετών | 63,72 | 63,58 | 67,06 | 67,71 |
| 65 ετών και άνω | 10,92 | 12,73 | 13,69 | 17,08 |

(1) Δειγματοληπτική επεξεργασία 25% και 10% των ερωτηματολογίων των απογραφών 1971 και 1981, αντίστοιχα, και καθολική επεξεργασία των ερωτηματολογίων της απογραφής 1991.

(2) Οριστικά στοιχεία για το σύνολο της Ελλάδος και προσωρινά κατά φύλο και ομάδες ηλικιών.

Ποσοστιαία κατανομή του πληθυσμού κατά ομάδες ηλικιών

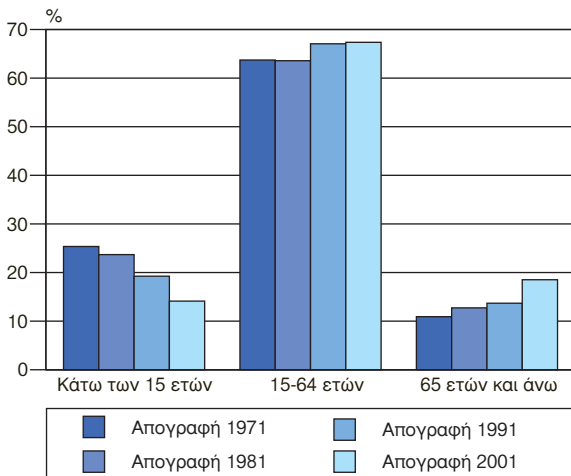

ιβ. Νόμιμος πληθυσμός της Ελλάδος, κατά γεωγραφικό διαμέρισμα

| Γεωγραφικό διαμέρισμα | Απογραφές | | | |
|---|------------------|------------------|-------------------|-------------------|
| | 1971 | 1981 | 1991 | 2001 |
| Σύνολο Ελλάδος | 8.894.981 | 9.667.336 | 10.134.534 | 10.206.539 |
| Στερεά Ελλάς και Εύβοια . . εκ της οποίας: | 3.069.605 | 3.469.423 | 3.806.565 | 3.874.212 |
| <i>N. Αττικής</i> | 2.213.136 | 2.557.706 | 2.881.745 | 3.002.980 |
| – Περιφ. Πρωτευούσης . . . | 1.985.221 | 2.276.750 | 2.519.661 | . |
| – Υπόλοιπο | 227.915 | 280.756 | 362.084 | . |
| <i>Νομαρχία Αθηνών</i> | . | . | . | 2.078.653 |
| <i>Νομαρχία Ανατ. Αττικής</i> . . . | . | . | . | 278.083 |
| <i>Νομαρχία Δυτ. Αττικής</i> | . | . | . | 134.092 |
| <i>Νομαρχία Πειραιώς</i> | . | . | . | 512.152 |
| Πελοπόννησος | 1.158.895 | 1.211.793 | 1.221.679 | 1.174.916 |
| Ιόνιοι Νήσοι | 227.538 | 225.838 | 217.489 | 214.911 |
| Ηπειρος | 382.785 | 419.635 | 416.328 | 396.732 |
| Θεσσαλία | 750.225 | 800.814 | 827.029 | 796.174 |
| Μακεδονία | 1.931.179 | 2.127.729 | 2.235.105 | 2.315.280 |
| Θράκη | 362.857 | 373.835 | 360.437 | 369.383 |
| Νήσοι Αιγαίου | 495.165 | 488.190 | 481.276 | 486.680 |
| Κρήτη | 516.732 | 550.079 | 568.626 | 578.251 |

Σημείωση: Η διοικητική διαίρεση του Ν. Αττικής σε Νομαρχίες ισχύει από την εφαρμογή του Ν. 2539/97.

ιγ. Φυσική κίνηση του πληθυσμού

| | 1971 | 1981 | 1991 | 2000 | 2001 |
|--|---------|---------|---------|---------|---------|
| Γάμοι | 73.350 | 71.178 | 65.568 | 48.880 | 58.491 |
| <i>Επί 1.000 κατοίκων</i> | 8,3 | 7,3 | 6,4 | 4,5 (1) | 5,3 (1) |
| Διαζύγια | 3.675 | 6.349 | 6.351 | 11.309 | ... |
| <i>Επί 1.000 γάμων</i> | 50,1 | 89,2 | 96,9 | 231,4 | ... |
| Γεννήσεις ζώντων | 141.126 | 140.953 | 102.620 | 103.267 | 102.282 |
| <i>Επί 1.000 κατοίκων</i> | 16,0 | 14,5 | 10,0 | 9,5 (1) | 9,4 (1) |
| Θάνατοι | 73.819 | 86.261 | 95.498 | 105.219 | 102.559 |
| <i>Επί 1.000 κατοίκων</i> | 8,4 | 8,9 | 9,3 | 9,5 (1) | 9,4 (1) |
| Κυριότερες αιτίες: | | | | | |
| α. Καρδιακά νοσήματα | 14.603 | 21.074 | 29.765 | 32.381 | 31.797 |
| β. Νεοπλασμάτα | 12.737 | 16.642 | 19.968 | 23.775 | 24.408 |
| γ. Νόσοι των αγγείων του εγκεφάλου | 10.597 | 15.991 | 18.791 | 18.753 | 18.538 |
| δ. Νόσοι του αναπνευστικού συστήματος | 4.704 | 5.969 | 4.676 | 5.947 | 5.179 |
| ε. Ατυχήματα | 3.413 | 4.161 | 3.646 | 3.989 | 3.944 |

(1) Οι δημογραφικοί δείκτες καταρτίστηκαν βάσει του προσωρινού εκτιμώμενου πραγματικού πληθυσμού, ο οποίος αναθεωρήθηκε βάσει του πληθυσμού της απογραφής 2001.

II. ΑΠΑΣΧΟΛΗΣΗ – ΑΝΕΡΓΙΑ

IIa. Εργατικό δυναμικό

σε χιλιάδες

| | 1998 | 1999 | 2000 | 2001 | 2002 |
|---|----------------|----------------|----------------|----------------|----------------|
| Εργατικό δυναμικό ... | 4.445,7 | 4.463,2 | 4.437,4 | 4.362,2 | 4.369,0 |
| Απασχολούμενοι | 3.967,2 | 3.939,8 | 3.946,3 | 3.917,5 | 3.948,9 |
| % του συνόλου του εργατικού δυναμικού | 89,2 | 88,3 | 88,9 | 89,8 | 90,4 |
| <i>Κατά κλάδο:</i> | | | | | |
| Γεωργία, κτηνοτροφία, αλιεία | 704,2 | 669,1 | 670,7 | 627,0 | 623,8 |
| Ορυχεία | 18,3 | 18,6 | 16,5 | 17,8 | 18,9 |
| Μεταποίηση | 578,0 | 568,8 | 557,0 | 557,4 | 540,8 |
| Ηλεκτρισμός, φωταέριο | 35,3 | 40,9 | 38,1 | 34,3 | 33,7 |
| Οικοδομήσεις, δημόσια έργα | 282,3 | 273,3 | 276,6 | 284,8 | 293,9 |
| Εμπόριο, εστιατόρια, ξενοδοχεία | 916,9 | 926,6 | 930,6 | 928,2 | 947,3 |
| Μεταφορές, αποθηκεύσεις, επικοινωνίες .. | 244,8 | 248,2 | 251,4 | 250,0 | 243,5 |
| Τράπεζες, ασφάλειες και διαχείριση ακίνητης περιουσίας .. | 290,5 | 292,7 | 303,2 | 320,9 | 324,3 |
| Λοιπές υπηρεσίες | 896,7 | 901,6 | 902,3 | 897,1 | 922,7 |
| Δε δήλωσαν | — | — | — | — | — |
| Ανεργοί | 478,5 | 523,4 | 491,1 | 444,7 | 420,1 |
| % του συνόλου του εργατικού δυναμικού | 10,8 | 11,7 | 11,1 | 10,2 | 9,6 |

Σημείωση: Από το έτος 1998 τα στοιχεία εναρμονίστηκαν με τους ορισμούς της Eurostat και αφορούν στο Β' τρίμηνο του έτους αναφοράς.

Ποσοστά ανεργίας

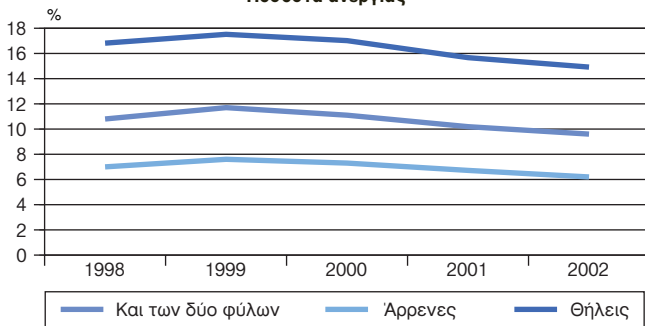

ΙΙβ. Πληθυσμός ηλικίας 15 ετών και άνω,
κατά κατάσταση απασχόλησης και φύλο

σε χιλιάδες

| Περίοδος αναφοράς | Γενικό σύνολο | Εργατικό δυναμικό | | | | | Μη οικονομικά ενεργός πληθυσμός | |
|-------------------|---------------|-------------------|-------------------------|----------------|-----------------------------------|---------|---------------------------------|-----------------------------------|
| | | Σύνολο | Ποσοστό % του πληθυσμού | Απασχολούμενοι | Ποσοστό % του εργατικού δυναμικού | Άνεργοι | | Ποσοστό % του εργατικού δυναμικού |
| 1999: Α' Τρίμηνο | 8.792,5 | 4.490,0 | 51,1 | 3.955,0 | 88,1 | 535,0 | 11,9 | 4.302,5 |
| Β' » | 8.803,5 | 4.463,2 | 50,7 | 3.939,8 | 88,3 | 523,4 | 11,7 | 4.340,4 |
| Γ' » | 8.812,3 | 4.458,1 | 50,6 | 3.939,2 | 88,4 | 518,9 | 11,6 | 4.354,2 |
| Δ' » | 8.826,4 | 4.450,5 | 50,4 | 3.897,5 | 87,6 | 553,0 | 12,4 | 4.375,9 |
| 2000: Α' Τρίμηνο | 8.860,1 | 4.431,1 | 50,0 | 3.896,9 | 87,9 | 534,2 | 12,1 | 4.429,1 |
| Β' » | 8.876,3 | 4.437,4 | 50,0 | 3.946,3 | 88,9 | 491,1 | 11,1 | 4.438,9 |
| Γ' » | 8.882,1 | 4.439,4 | 50,0 | 3.962,4 | 89,3 | 477,1 | 10,7 | 4.442,7 |
| Δ' » | 8.897,6 | 4.404,1 | 49,5 | 3.932,3 | 89,3 | 471,8 | 10,7 | 4.493,5 |
| 2001: Α' Τρίμηνο | 8.978,8 | 4.376,0 | 48,7 | 3.899,4 | 89,1 | 476,6 | 10,9 | 4.602,8 |
| Β' » | 8.954,1 | 4.362,2 | 48,7 | 3.917,5 | 89,8 | 444,7 | 10,2 | 4.591,9 |
| Γ' » | 8.960,0 | 4.360,4 | 48,7 | 3.925,6 | 90,0 | 434,8 | 10,0 | 4.599,6 |
| Δ' » | 8.965,5 | 4.334,4 | 48,3 | 3.863,2 | 89,1 | 471,3 | 10,9 | 4.631,1 |
| 2002: Α' Τρίμηνο | 8.960,6 | 4.341,3 | 48,4 | 3.865,9 | 89,1 | 475,4 | 10,9 | 4.619,3 |
| Β' » | 8.977,2 | 4.369,0 | 48,7 | 3.948,9 | 90,4 | 420,1 | 9,6 | 4.608,2 |
| Γ' » | 9.003,2 | 4.396,4 | 48,8 | 3.977,2 | 90,5 | 419,3 | 9,5 | 4.606,7 |
| Δ' » | 9.024,9 | 4.394,0 | 48,7 | 3.966,0 | 90,3 | 428,0 | 9,7 | 4.630,9 |

ΙΙγ. Μέσο ετήσιο ποσοστό ανεργίας

| 1999 | 2000 | 2001 | 2002 |
|------|------|------|------|
| 11,9 | 11,1 | 10,5 | 10,0 |

III. ΥΓΕΙΑ – ΚΟΙΝΩΝΙΚΗ ΑΣΦΑΛΙΣΗ

IIIα. Δημόσια υγεία

| | 1984 | 1994 | 1998 | 1999 | 2000 |
|---|--------------|--------------|--------------|------------|------------|
| Θεραπευτήρια | 595 | 362 | 341 | 339 | 337 |
| Δημόσια | 239 | 144 | 144 | 144 | 145 |
| Ιδιωτικά | 356 | 218 | 197 | 195 | 192 |
| <i>Ανά 100.000 κατοίκους:</i> | | | | | |
| Κλίνες | 576,8 | 496,7 | 499,2 | (1) 487,8 | 489,0 |
| Νοσοκομειακοί γιατροί | 142,8 | 179,9 | 212,3 | 215,4 | 223,0 |
| Νοσηλευτικό προσωπικό | 220,4 | 359,4 | 389,2 | 390,5 | 400,0 |
| Εξεληθόντες ασθενείς (σε χιλιάδες) | 1.187 | 1.416 | 1.620 | ... | ... |
| Ημέρες νοσηλείας (σε χιλιάδες) | 14.313 | 12.737 | 13.479 | ... | ... |
| Ποσοστό % καλύψεως . | 69 | 67 | 70 | ... | ... |

(1) Η μείωση των κλινών, κατά 2,08 %, έναντι του προηγούμενου έτους 1998, οφείλεται στις ζημιές που υπέστησαν ορισμένα θεραπευτήρια, κυρίως το Ψυχιατρικό Νοσοκομείο Αττικής (Δαφνί), από το σεισμό.

IIIβ. Κοινωνική ασφάλιση

| | 1971 | 1981 | 1991 | 1999 | 2000 |
|---|--------|---------|-----------|-----------|-----------|
| Δαπάνες κοιν. ασφάλισης (εκατ. δραχ.)(1) | 37.902 | 314.870 | 3.073.033 | 7.480.546 | 8.214.985 |
| <i>Αμέσως ασφαλισμένοι: (σε χιλιάδες)</i> | | | | | |
| Κυρίας συντάξεως ... | 3.185 | 3.664 | 4.121 | 4.247 | 4.256 |
| Επικουρικής » | 802 | 1.160 | 2.419 | 2.788 | 2.862 |
| Προνοίας | 596 | 808 | 1.055 | 1.098 | 1.205 |
| Ασθενείας | 3.150 | 4.446 | 4.955 | 6.118 | 6.129 |
| Λοιπών παροχών | 871 | 1.269 | 1.508 | 1.701 | 1.702 |

(1) Πηγή: Υπουργείο Υγείας και Πρόνοιας.

IV. ΕΚΠΑΙΔΕΥΣΗ

Σχολικές μονάδες, ιδρύματα. Διδακτικό προσωπικό, μαθητές, σπουδαστές – φοιτητές, κατά βαθμίδα εκπαίδευσης

| | 1980/81 | 1990/91 | 1998/99 | 1999/00 ⁽¹⁾ | 2000/01 ⁽¹⁾ | 2001/02 ⁽¹⁾ |
|---|--------------|--------------|--------------|------------------------|------------------------|------------------------|
| 1. Πρωτοβάθμια εκπαίδευση | | | | | | |
| <i>α. Προσχολική :</i> | | | | | | |
| Νηπιαγωγεία | 4.576 | 5.518 | 5.575 | 5.574 | 5.675 | 5.694 |
| Νηπιαγωγοί | 6.514 | 8.400 | 9.278 | 9.579 | 9.626 | 10.211 |
| Νήπια | 145.924 | 136.536 | 144.133 | 146.862 | 144.657 | 144.055 |
| <i>β. Δημοτική :</i> | | | | | | |
| Δημοτικά σχολεία | 9.461 | 7.653 | 6.431 | 6.233 | 6.212 | 6.074 |
| Διδακτικό προσωπικό | 37.315 | 43.599 | 49.186 | 50.524 | 48.852 | 49.842 |
| Μαθητές | 900.641 | 813.353 | 647.446 | 642.077 | 641.368 | 647.041 |
| 2. Δευτεροβάθμια εκπαίδευση | | | | | | |
| <i>α. Γυμνάσια – λύκεια</i> | <i>2.243</i> | <i>2.966</i> | <i>3.219</i> | <i>3.192</i> | <i>3.217</i> | <i>3.244</i> |
| Διδακτικό προσωπικό | 31.737 | 49.802 | 59.365 | 64.262 | 54.719 | 54.123 |
| Μαθητές | 639.633 | 716.404 | 640.730 | 613.112 | 604.412 | 589.669 |
| <i>β. Δευτεροβάθμια τεχνική – επαγγελματική και εκκλησιαστική εκπαίδευση⁽²⁾:</i> | | | | | | |
| Σχολ. μονάδες | 799 | 572 | 622 | 647 | 669 | 677 |
| Διδακτικό προσωπικό | 7.834 | 10.501 | 18.363 | 19.198 | 15.270 | 13.980 |
| Μαθητές | 100.425 | 134.949 | 136.718 | 139.345 | 157.217 | 161.222 |
| 3. Τριτοβάθμια εκπαίδευση | | | | | | |
| <i>α. Τεχνολογική επαγγελματική και εκκλησιαστική εκπαίδευση:</i> | | | | | | |
| Σχολές | 109 | 76 | 86 | 72 | 74 | 68 |
| Διδακτικό προσωπικό | 3.413 | 5.717 | 7.827 | 8.083 | 8.902 | 10.652 |
| Σπουδαστές ⁽³⁾ | 28.810 | 78.156 | 75.801 | 84.147 | 91.564 | 112.605 |
| Έλαβαν πτυχίο ή δίπλωμα | 7.163 | 8.758 | 10.430 | 10.589 | . | . |
| <i>β. Ανωτάτη εκπαίδευση</i> | | | | | | |
| Εκπαιδευτικά ιδρύματα | 13 | 17 | 18 | 18 | 18 | 18 |
| Διδακτικό προσωπικό | 6.924 | 8.497 | 9.314 | 9.936 | 10.149 | 10.708 |
| Φοιτητές ⁽³⁾ | 85.718 | 116.938 | 116.249 | 128.976 | 148.772 | 163.256 |
| Έλαβαν πτυχίο | 14.914 | 18.432 | 20.866 | 22.774 | . | . |

(1) Στοιχεία ενάρξεως σχολικού – ακαδημαϊκού έτους.

(2) Από το σχολικό έτος 1997/98 (Ν. 2525/97 της Εκπαιδευτικής Μεταρρύθμισης) καθιερώθηκε νέος τύπος λυκείου και όλα τα λύκεια (ΓΕΛ, ΤΕΛ, ΕΠΛ) μετατράπηκαν σε Ενιαία Λύκεια. Επίσης, κατά το σχολικό έτος 1998/99, σε όλα τα πρώην ΤΕΛ λειτουργούν και ΤΕΕ (Τεχνικά Επαγγελματικά Εκπαιδευτήρια).

(3) Δεν περιλαμβάνονται οι πέραν των κανονικών εξαμήνων σπουδαστές.

V. ΓΕΩΡΓΙΑ – ΚΤΗΝΟΤΡΟΦΙΑ – ΔΑΣΗ – ΑΛΙΕΙΑ

Va. Εκμεταλλεύσεις, αγροτεμάχια, χρησιμοποιούμενη γεωργική έκταση, μέση έκταση αγροτεμαχίου

(Απογραφή Γεωργίας – Κτηνοτροφίας 1999/2000)

εκτάσεις σε χιλ. στρέμματα

| Περιφέρειες | Εκμεταλλεύσεις | | Αγροτεμάχια | Χρησιμοποιούμενη γεωργική έκταση | Μέση έκταση αγροτεμαχίου (σε στρ.) |
|---|----------------|-------------------------------------|------------------|----------------------------------|------------------------------------|
| | Σύνολο | Με χρησιμοποιούμενη γεωργική έκταση | | | |
| Σύνολο Ελλάδος | 817.059 | 811.318 | 5.130.527 | 35.832 | 6,98 |
| Ανατολική Μακεδονία και Θράκη | 64.570 | 63.373 | 551.500 | 3.549 | 6,43 |
| Κεντρική Μακεδονία | 116.838 | 115.404 | 884.876 | 6.351 | 7,18 |
| Δυτική Μακεδονία | 29.597 | 29.100 | 343.477 | 2.077 | 6,05 |
| Ήπειρος | 42.951 | 42.745 | 182.288 | 1.243 | 6,82 |
| Θεσσαλία | 79.477 | 78.215 | 367.282 | 4.110 | 11,19 |
| Ιόνιοι νήσοι | 31.529 | 31.521 | 163.776 | 850 | 5,19 |
| Δυτική Ελλάς | 92.257 | 92.099 | 360.363 | 3.168 | 8,79 |
| Στερεά Ελλάς | 79.762 | 79.332 | 462.959 | 3.506 | 7,57 |
| Αττική | 26.215 | 25.901 | 115.142 | 540 | 4,69 |
| Πελοπόννησος | 103.081 | 103.385 | 592.753 | 3.826 | 6,45 |
| Βόρειο Αιγαίο | 32.512 | 32.490 | 246.142 | 1.561 | 6,34 |
| Νότιο Αιγαίο | 23.859 | 23.858 | 150.621 | 1.084 | 7,19 |
| Κρήτη | 94.011 | 93.895 | 709.348 | 3.967 | 5,59 |

Ββ. Απασχολούμενοι στο σύνολο των εκμεταλλεύσεων
και ημέρες απασχόλησης των εποχικών εργατών
(Απογραφή Γεωργίας – Κτηνοτροφίας 1999/2000)

| Περιφέρειες | Διαχειριστές εκμεταλλεύσεων νομικών προσώπων | Απασχολούμενοι στις εκμεταλλεύσεις φυσικών προσώπων | Μόνιμοι εργατές | Εποχικοί εργατές | |
|---|--|---|-----------------|------------------|--------------------|
| | | | | Σύνολο | Ημέρες απασχόλησης |
| Σύνολο Ελλάδος . . . | 525 | 1.434.504 | 10.465 | 1.355.084 | 17.295.225 |
| Ανατολική Μακεδονία και Θράκη | 51 | 120.953 | 1.302 | 119.797 | 1.122.660 |
| Κεντρική Μακεδονία . . | 120 | 213.404 | 3.322 | 238.008 | 4.822.018 |
| Δυτική Μακεδονία | 11 | 50.385 | 602 | 18.865 | 320.776 |
| Ήπειρος | 34 | 70.733 | 445 | 47.967 | 348.980 |
| Θεσσαλία | 41 | 142.657 | 1.442 | 123.165 | 1.617.552 |
| Ιόνιοι νήσοι | 18 | 51.239 | 66 | 18.942 | 262.995 |
| Δυτική Ελλάς | 31 | 167.858 | 384 | 192.773 | 2.068.983 |
| Στερεά Ελλάς | 47 | 137.213 | 657 | 173.774 | 1.790.813 |
| Αττική | 44 | 38.802 | 963 | 54.262 | 451.129 |
| Πελοπόννησος | 60 | 183.204 | 469 | 211.669 | 2.457.489 |
| Βόρειο Αιγαίο | 15 | 52.131 | 144 | 26.132 | 380.623 |
| Νότιο Αιγαίο | 16 | 36.626 | 55 | 5.245 | 52.414 |
| Κρήτη | 37 | 169.301 | 614 | 124.485 | 1.598.793 |

Υγ. Εκτάσεις και γεωργική παραγωγή

| | 1971 | 1981 | 1991 | 2000* | 2001* | 2002* |
|---|---------------|---------------|---------------|---------------|---------------|---------------|
| 1. Εκτάσεις καλλιιεργειών (χιλ. στρέμματα) | | | | | | |
| Σύνολο | 35.659 | 35.723 | 35.343 | 34.620 | 34.641 | 34.563 |
| Αροτραίες | 25.329 | 24.238 | 23.344 | 22.234 | 22.132 | 22.113 |
| Λαχανικά | 1.143 | 1.221 | 1.236 | 1.256 | 1.189 | 1.161 |
| Αμπέλια-σταφιδάμπελα | 2.198 | 1.864 | 1.517 | 1.329 | 1.343 | 1.315 |
| Δενδρώδεις | 6.989 | 8.400 | 9.246 | 9.801 | 9.977 | 9.974 |
| 2. Παραγωγή μερικών γεωργικών προϊόντων (χιλ. τόνοι) | | | | | | |
| Σιτάρι | 1.948 | 2.932 | 3.162 | 2.183 | 2.084 | ... |
| Βαμβάκι | 360 | 385 | 594 | 1.260 | 1.326 | ... |
| Καπνός | 88 | 131 | 173 | 137 | 136 | ... |
| Γλεύκος (μούστος) | 456 | 521 | 466 | 500 | 428 | ... |
| Ελαιόλαδο (βρώσιμο) | 186 | 250 | 198 | 426 | 451 | ... |
| Εσπεριδοειδή | 530 | 995 | 1.159 | 1.325 | 1.304 | ... |

* Προσωρινά στοιχεία.

Υδ. Ζωικό κεφάλαιο και κτηνοτροφική παραγωγή

| | 1971 | 1981 | 1991 | 2000* | 2001* | 2002* |
|--|-------|-------|-------|-------|-------|-------|
| 1. Ζωικό κεφάλαιο (χιλ. κεφάλια) | | | | | | |
| Βοοειδή | 996 | 831 | 602 | ... | ... | ... |
| Χοίροι | 504 | 1.017 | 986 | ... | ... | ... |
| Πρόβατα | 7.686 | 8.144 | 8.692 | ... | ... | ... |
| Αίγες | 4.185 | 4.526 | 5.336 | ... | ... | ... |
| Κυψέλες μελισσών (σε χιλιάδες) | 982 | 1.167 | 1.196 | ... | ... | ... |
| 2. Παραγωγή (χιλ. τόνοι) | | | | | | |
| Κρέας | 335 | 508 | 501 | 471 | 470 | ... |
| Γάλα | 1.401 | 1.691 | 1.805 | 1.951 | 1.942 | ... |
| Τυρί σκληρό | 25 | 35 | 38 | 39 | 35 | ... |
| Τυρί μαλακό | 94 | 108 | 117 | 123 | 127 | ... |
| Μέλι | 9 | 11 | 14 | 11 | 14 | ... |

* Προσωρινά στοιχεία.

Υε. Θαλάσσια αλιεία

| | 1971 | 1981 | 1991 | 2000 | 2001 |
|--|-------|-------|-------|-------|-------|
| Μηχανοκίνητα αλιευτικά 20 HP και άνω | 2.431 | 4.757 | 9.336 | 7.627 | 7.705 |
| Ποσότητα αλιευμάτων (χιλ. τόνοι) | 88 | 91 | 139 | 93 | 89 |

Νοτ. Δάση

| | 1971 | 1981 | 1991 | 2000 | 2001 | 2002 |
|--|----------|----------|----------|-----------|---------|--------|
| Συνολική έκταση (χιλ. στρέμματα) | 29.674,6 | 29.510,9 | 29.378,1 | ... | ... | ... |
| Δασικές πυρκαγιές(1) (στρέμματα) | 103.627 | 814.173 | 235.737 | 1.402.673 | 182.211 | 43.520 |
| Αναδασώσεις (στρέμματα) (1) | 49.917 | 42.016 | 42.829 | 14.916 | 18.364 | ... |

(1) Πηγή: Υπουργείο Γεωργίας.

VI. ΑΤΜΟΣΦΑΙΡΙΚΗ ΡΥΠΑΝΣΗ

| Σταθμοί | Ρύποι ανά m ³ ατμοσφαιρικού αέρα (σε μικρογραμμάρια) | | | | | |
|----------------------|---|---------------------------|--------------------------------------|---------------------|--------|-----|
| | Διοξειδίο του θείου SO ₂ | Μονοξειδίο του άνθρακα CO | Διοξειδίο του αζώτου NO ₂ | Όζον O ₃ | Καπνός | |
| <i>Οδού Πατησίων</i> | | | | | | |
| 1999 | Μεγίστη | 257 | 24,2 | 300 | 101 | 225 |
| | Ελαχίστη | 6 | 0,1 | 20 | 4 | 11 |
| 2000 | Μεγίστη | 313 | 24,6 | 533 | 121 | 329 |
| | Ελαχίστη | 6 | 0,6 | 14 | 1 | 11 |
| 2001 | Μεγίστη | 265 | 15,8 | 382 | 145 | 266 |
| | Ελαχίστη | 2 | 0,1 | 9 | 1 | 17 |
| 2002 | Μεγίστη | 310 | 16,5 | 319 | 143 | 197 |
| | Ελαχίστη | 2 | 0,3 | 2 | 1 | 14 |
| <i>Ν. Σμύρνης</i> | | | | | | |
| 1999 | Μεγίστη | 255 | 16,8 | 281 | 212 | 130 |
| | Ελαχίστη | 6 | 0,1 | 4 | 4 | 6 |
| 2000 | Μεγίστη | 250 | 14,6 | 403 | 267 | 124 |
| | Ελαχίστη | 6 | 0,1 | 4 | 1 | 6 |
| 2001 | Μεγίστη | 202 | 12,5 | 293 | 209 | 113 |
| | Ελαχίστη | 2 | 0,1 | 1 | 1 | 6 |
| 2002 | Μεγίστη | 212 | 11,4 | 241 | 283 | 108 |
| | Ελαχίστη | 2 | 0,1 | 1 | 1 | 6 |
| <i>Πειραιά</i> | | | | | | |
| 1999 | Μεγίστη | 418 | 14,5 | 258 | 228 | — |
| | Ελαχίστη | 6 | 0,1 | 11 | 4 | — |
| 2000 | Μεγίστη | 279 | 13,3 | 348 | 189 | — |
| | Ελαχίστη | 6 | 0,2 | 10 | 4 | — |
| 2001 | Μεγίστη | 270 | 11,2 | 243 | 149 | — |
| | Ελαχίστη | 2 | 0,1 | 1 | 1 | — |
| 2002 | Μεγίστη | 293 | 9,7 | 211 | 217 | — |
| | Ελαχίστη | 2 | 0,1 | 1 | 1 | — |

Πηγή: Υπουργείο Περιβάλλοντος, Χωροταξίας και Δημοσίων Έργων.

Σημειώσεις: α) Όλες οι ανωτέρω τιμές είναι σε μικρογραμμάρια ρύπου ανά κυβικό μέτρο αέρα (μg/m³), εκτός του ρύπου μονοξειδίου του άνθρακα (CO), όπου οι τιμές είναι σε χιλιοστογραμμάρια ρύπου ανά κυβικό μέτρο αέρα (mg/m³). β) Από το 1999 δε γίνονται μετρήσεις των ρύπων του καπνού.

VII. ΟΙΚΟΔΟΜΗΣΗ

Ιδιωτική οικοδομική δραστηριότητα

| | 1981 | 1991 | 1999 | 2000 | 2001 |
|--|---------|---------|---------|----------------------------------|---------|
| Νέες οικοδομές (αριθμός) | 56.327 | 43.775 | 34.486 | 35.200 | 40.447 |
| Όγκος (χιλ. μ ³) | 48.825 | 47.500 | 48.267 | 50.389 | 57.981 |
| Αξία (εκατ. δρχ.) | 31.046 | 204.525 | 187.611 | 248.186 | 186.668 |
| Προσθήκες (αριθμός) | 27.098 | 19.726 | 12.271 | 11.627 | 11.684 |
| Όγκος (χιλ. μ ³) | 10.093 | 10.103 | 8.104 | 9.412 | 9.654 |
| Αξία (εκατ. δρχ.) | 6.606 | 54.888 | 26.064 | 30.395 | 24.124 |
| Νέες κατοικίες (αριθμός) | 108.174 | 100.339 | 88.524 | 89.341 | 108.021 |
| Με 1-2 δωμάτια | 22.256 | 26.112 | 25.291 | 26.345 | 34.273 |
| Με 3-4 δωμάτια | 67.544 | 54.064 | 51.099 | 50.520 | 59.305 |
| Με 5 δωμάτια και άνω | 18.374 | 20.163 | 12.134 | 12.476 | 14.443 |
| | | | 2002* | 2003* (Ιανουάριος – Απρίλιος) | |
| Αριθμός αδειών | | | 82.224 | 25.870 | |
| Επιφάνεια (χιλ. μ ²) | | | 21.097 | 6.644 | |
| Όγκος (χιλ. μ ³) | | | 76.850 | 24.960 | |

* Προσωρινά στοιχεία.

Σημείωση: Τα προσωρινά στοιχεία του έτους 2002 και Ιανουαρίου – Απριλίου 2003 περιλαμβάνουν όλα τα είδη των οικοδομικών αδειών, δηλ. νέες οικοδομές, προσθήκες, επισκευές, αναπαλαιώσεις, κατεδαφίσεις κλπ. Για το λόγο αυτό τα στοιχεία δεν είναι συγκρίσιμα με τα προηγούμενα έτη.

VIII. ΟΡΥΧΕΙΑ – ΜΕΤΑΠΟΙΗΣΗ – ΕΝΕΡΓΕΙΑ

VIIIa. Παραγωγή ορυχείων

| | 1981 | 1991 | 1998 | 1999 | 2000 |
|-----------------------------------|--------|--------|--------|--------|--------|
| Παραγωγή (χιλ. τόνοι): | | | | | |
| Βωξίτης | 3.249 | 2.165 | 1.787 | 1.873 | 1.818 |
| Λιγνίτης | 27.304 | 52.083 | 60.682 | 61.828 | 63.948 |
| Λευκόλιθος (μαγνησίτης) | 817 | 560 | 1.149 | . | . |

VIIIβ. Δείκτης παραγωγής ορυχείων – μεταποιήσεως και ηλεκτρισμού – φυσικού αερίου – νερού

(1995=100,0)

| | 1998 | 1999 | 2000 | 2001 | 2002 |
|---|--------------|--------------|--------------|--------------|--------------|
| Γενικός δείκτης | 112,0 | 114,2 | 122,5 | 123,7 | 125,9 |
| <i>Δείκτης παραγωγής ορυχείων</i> .. | 102,6 | 96,4 | 109,3 | 107,7 | 117,5 |
| <i>Δείκτης παραγωγής ηλεκτρισμού-φυσικού αερίου-νερού</i> .. | 120,4 | 134,8 | 150,3 | 149,8 | 152,8 |
| <i>Δείκτης παραγωγής μεταποίησης</i> | 110,2 | 109,2 | 114,8 | 116,8 | 118,2 |
| Τροφίμων – ποτών | 114,1 | 114,4 | 116,6 | 119,1 | 121,7 |
| Καπνού | 79,4 | 85,1 | 83,9 | 85,3 | 86,9 |
| Κλωστοϋφαντουργικών υλών | 104,2 | 87,7 | 100,0 | 93,4 | 86,4 |
| Ειδών ενδυμασίας | 89,1 | 88,5 | 83,4 | 81,5 | 79,5 |
| Δέρματος – ειδών υποδήσεως ... | 70,2 | 67,3 | 68,8 | 65,4 | 62,6 |
| Ξύλου και φελλού | 68,2 | 67,7 | 94,3 | 92,4 | 84,3 |
| Χαρτίου και προϊόντων από χαρτί . | 119,7 | 123,5 | 102,9 | 98,5 | 95,1 |
| Εκτυπώσεων – εκδόσεων | 126,6 | 104,4 | 105,2 | 111,2 | 145,7 |
| Παραγώνων πετρελαίου και άνθρακα | 137,1 | 115,1 | 135,2 | 132,7 | 135,8 |
| Χημικών προϊόντων | 118,2 | 121,2 | 128,2 | 140,6 | 155,9 |
| Προϊόντων από ελαστική και πλαστική ύλη | 125,6 | 131,7 | 133,2 | 137,4 | 134,2 |
| Μη μεταλλικών ορυκτών | 109,3 | 110,2 | 112,7 | 115,9 | 120,3 |
| Βασικών μετάλλων | 98,9 | 110,1 | 125,8 | 127,6 | 135,3 |
| Κατασκευή τελικών προϊόντων εκ μετάλλων | 109,7 | 129,4 | 130,6 | 132,6 | 133,6 |
| Μηχανημάτων και ειδών εξοπλισμού .. | 109,3 | 101,9 | 117,2 | 121,3 | 123,2 |
| Μηχάνων γραφείου-ηλεκτρονικών υπολογιστών | 66,4 | 61,1 | 111,3 | 85,9 | 125,7 |
| Ηλεκτρικών μηχανών, συσκευών κλπ. Συσκευών ραδιοφωνίας, τηλεόρασης και επικοινωνιών | 104,6 | 108,2 | 121,9 | 124,6 | 110,0 |
| 187,6 | 168,2 | 222,8 | 243,6 | 187,3 | |
| Ιατρικών οργάνων και οργάνων ακριβείας | 101,5 | 101,1 | 105,4 | 102,9 | 116,1 |
| Μεταφορικών μέσων | 164,4 | 201,5 | 204,1 | 231,5 | 211,2 |
| Λοιπού εξοπλισμού μεταφορών .. | 81,6 | 75,9 | 72,2 | 72,9 | 71,7 |
| Επίπλων-λοιπών βιομηχανιών ... | 124,1 | 133,7 | 146,4 | 140,3 | 120,2 |
| Ανακύκλωση | 82,3 | 74,2 | 78,8 | 77,9 | 97,3 |

Δείκτης παραγωγής ορυχείων – μεταποιήσεως και ηλεκτρισμού – φυσικού αερίου – νερού
(1995=100,0)

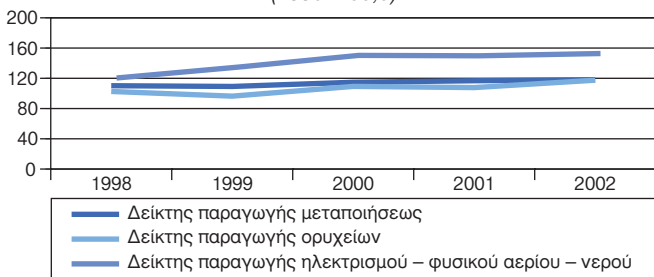

VIII. Ηλεκτρισμός

| | 1971 | 1981 | 1991 | 1998 | 1999 | 2000 |
|---|--------------|--------------|--------------|---------------|---------------|---------------|
| Εγκατεστημένη ισχύς (χιλ. kw) | 2.695 | 6.067 | 9.232 | 10.296 | 10.997 | 11.121 |
| Θερμική | 1.655 | 4.351 | 6.718 | 7.438 | 8.039 | 8.060 |
| Υδροηλεκτρική | 1.040 | 1.716 | 2.514 | 2.858 | 2.958 | 3.061 |
| Παραγωγή (εκατ. kWh) | 10.611 | 21.657 | 31.946 | 41.834 | 44.777 | 48.483 |
| Κατανάλωση (εκατ. kWh) | 9.822 | 20.289 | 29.607 | 40.103 | 41.384 | 44.300 |

IX. ΕΜΠΟΡΙΟ

σε εκατ. δρχ., σε εκατ. ευρώ

| | 2000* | | 2001* | | 2002* | |
|-----------------------------|---------------|-----------------|------------------------------|--------------------------------|---------------|-----------------|
| | Ενδοκοινοτικό | Με τρίτες χώρες | Ενδοκοινοτικό ⁽¹⁾ | Με τρίτες χώρες ⁽¹⁾ | Ενδοκοινοτικό | Με τρίτες χώρες |
| Εισαγωγές cif | 6.398.716 | 4.740.757 | 5.906.251 | 4.978.013 | 17.245 | 15.817 |
| Εξαγωγές fob | 1.822.582 | 2.258.144 | 1.663.614 | 2.299.190 | 4.791 | 6.155 |
| Εμπορικό ισοζύγιο | - 4.576.135 | - 2.482.613 | - 4.242.637 | - 2.678.823 | - 12.454 | - 9.662 |

* Προσωρινά στοιχεία.

(1) Αναθεωρημένα στοιχεία.

| Δείκτης αξίας λιανικών πωλήσεων (1995=100,0) | 1998 | 1999 | 2000 | 2001 | 2002 |
|--|-------|-------|-------|-------|-------|
| Γενικός | 128,9 | 135,2 | 150,0 | 161,8 | 176,7 |
| Μεγάλα κατ/τα τροφίμων | 130,3 | 131,4 | 146,8 | 160,8 | 179,8 |
| Πολυκαταστήματα | 158,6 | 167,8 | 181,9 | 196,7 | 218,9 |
| Τρόφιμα – Ποτά – Καπνός | 95,2 | 98,4 | 102,5 | 110,8 | 117,7 |
| Φαρμακευτικά – Καλλυντικά | 123,2 | 135,2 | 152,0 | 162,3 | 176,5 |
| Ενδυση – Υπόδηση | 136,1 | 148,6 | 172,1 | 182,6 | 195,2 |
| Επιπλα – Ηλεκτρικά είδη – Οικιακός εξοπλισμός | 132,7 | 145,0 | 161,6 | 168,8 | 177,8 |
| Βιβλία – Χαρτικά – Λοιπά είδη | 128,2 | 134,1 | 148,0 | 156,0 | 170,4 |
| Πωλήσεις εκτός κατ/των | 148,5 | 161,5 | 161,6 | 163,4 | 169,8 |

Σημείωση: Ο δείκτης καταρτίζεται με αξίες χωρίς ΦΠΑ.

X. ΜΕΤΑΦΟΡΕΣ – ΕΠΙΚΟΙΝΩΝΙΕΣ – ΤΟΥΡΙΣΜΟΣ

Xα. Χερσαίες μεταφορές

| | 1971 | 1981 | 1991 | 1999 | 2000 | 2001* |
|--|----------------|------------------|------------------|------------------|------------------|------------------|
| Επιβάτες (χιλιάδες): | | | | | | |
| Σιδηροδρόμων | 13.256 | 10.388 | 12.253 | 11.177 | 12.477 | 13.935 |
| Λεωφορείων | 1.221.419 | 1.020.325 | 902.978 | 880.317 | 885.005 | 927.354 |
| Αστικών γραμμών . . | 1.061.830 | 846.252 | 755.533 | 743.579 | 753.685 | 795.601 |
| Υπεραστικών » . . . | 159.589 | 174.073 | 147.445 | 136.738 | 131.320 | 131.753 |
| Εμπορεύματα σιδηροδρόμων (χιλ. τόνοι) | 3.358 | 2.995 | 3.542 | 2.443 | 3.192 | 2.784 |
| Κυκλοφορούντα οχήματα | 414.046 | 1.477.214 | 2.888.009 | 4.690.412 | 5.060.885 | 5.389.996 |
| Επιβατηγά | 226.893 | 912.385 | 1.777.484 | 2.928.881 | 3.195.065 | 3.423.704 |
| Λεωφορεία | 10.546 | 17.367 | 22.080 | 26.769 | 27.037 | 27.115 |
| Φορτηγά | 107.361 | 441.081 | 792.770 | 1.023.987 | 1.057.422 | 1.085.811 |
| Μοτοσικλέτες | 69.246 | 106.381 | 295.675 | 710.775 | 781.361 | 853.366 |
| Οδικά τροχαία ατυχήματα | 17.950 | 19.841 | 20.764 | 24.231 | 23.127* | 19.710 |
| Παθόντα πρόσωπα . . | 25.801 | 29.061 | 30.739 | 34.822 | 32.891 | 27.776 |
| Από αυτά, νεκροί . . | 943 | 1.354 | 1.790 | 2.116 | 2.088 | 1.895 |

* Προσωρινά στοιχεία.

Xβ. Θαλάσσιες μεταφορές

| | 1971 | 1981 | 1991 | 1999 | 2000 | 2001 |
|---|--------|--------|--------|--------|---------|---------|
| Δύναμη ελληνικού εμπορικού στόλου: | | | | | | |
| Πλοία | 2.543 | 3.896 | 2.062 | 1.889 | 1.946 | 2.052 |
| Χωρητικότητα (χιλ. ΚΟΧ) | 15.441 | 42.488 | 24.090 | 26.281 | 26.588 | 30.623 |
| Επιβάτες (χιλιάδες) . . | 16.252 | 24.931 | 32.146 | 51.099 | 53.698* | 57.655* |
| Εσωτερικού | 15.712 | 23.779 | 30.230 | 48.396 | 50.816* | 54.646* |
| Εξωτερικού | 540 | 1.152 | 1.916 | 2.703 | 2.882 | 3.009 |
| Εμπορεύματα (χιλ. τόνοι) | 27.663 | 68.528 | 75.981 | 86.102 | 83.706* | 94.935* |
| Εσωτερικού | 9.078 | 16.970 | 19.184 | 24.546 | 24.047* | 25.985* |
| Εξωτερικού | 18.585 | 51.558 | 56.797 | 61.556 | 59.659* | 68.950* |

* Προσωρινά στοιχεία.

Χγ. Αεροπορικές μεταφορές (Ολυμπιακή Αεροπορία)

| | 1971 | 1981 | 1991 | 2000 | 2001 | 2002 |
|---|-------|--------|--------|--------|--------|--------|
| Επιβάτες (χιλιάδες) .. | 2.022 | 4.901 | 4.937 | 6.691 | 6.129 | 5.576 |
| <i>Εσωτερικού</i> | 1.323 | 3.234 | 3.204 | 3.715 | 3.240 | 2.883 |
| <i>Εξωτερικού (1)</i> | 699 | 1.667 | 1.733 | 2.976 | 2.889 | 2.693 |
| Εμπορεύματα – ταχυδρομείο (τόνοι) | ... | 46.512 | 63.121 | 57.297 | 47.106 | 39.397 |
| <i>Εσωτερικού</i> | 8.946 | 19.968 | 28.992 | 19.912 | 17.567 | 15.380 |
| <i>Εξωτερικού</i> | ... | 26.544 | 34.129 | 37.385 | 29.539 | 24.017 |

(1) Περιλαμβάνεται και η κίνηση της Ολυμπιακής Αεροπορίας μεταξύ αερολιμένων εξωτερικού.

Χδ. Τηλεπικοινωνίες

| | 1971 | 1981 | 1991 | 1999 | 2000 | 2001 |
|--|-------|--------|--------|--------|--------|-------|
| Εγκατεστημένη χωρητικότητα (παροχές αυτόματων τηλεφωνικών κέντρων – σε χιλιάδες) | 1.204 | 2.686 | 4.436 | 5.953 | 5.974 | 6.071 |
| Αυτόματα τηλετυπικά κέντρα (παροχές) . . | 3.710 | 17.213 | 32.030 | 24.880 | 24.880 | — |

Χε. Τουρισμός – Ξενοδοχεία

| | 1981 | 1991 | 1998 | 1999 | 2000 |
|--|-----------|-----------|------------|------------|-------------|
| Αφίξεις τουριστών . . . | 5.577.109 | 8.271.258 | 11.363.822 | 12.605.928 | 13.567.453* |
| Ταξιδιωτικό συνάλλαγμα (εκατ. δολ. ΗΠΑ) . . . | 1.881,0 | 2.566,1 | 5.186,0 | 8.784,6 | 9.221,1 |
| Ξενοδοχειακά καταλύματα: | | | | | |
| Δωμάτια | 152.043 | 243.950 | 308.539 | 315.275 | 320.159 |
| Κλίνες | 285.956 | 459.297 | 584.834 | 597.855 | 607.614 |

* Προσωρινά στοιχεία.

Χστ. Διανυκτερεύσεις στο σύνολο των καταλυμάτων πλην κάμπινγκ
σε χιλιάδες

| | 1996 | 1997 | 1998 | 1999 | 2000* |
|-------------------------|--------|--------|--------|--------|--------|
| Διανυκτερεύσεις | 47.280 | 53.830 | 56.084 | 59.871 | 61.303 |
| Ημεδαποί | 12.178 | 13.609 | 13.921 | 14.381 | 14.667 |
| Αλλοδαποί | 35.102 | 40.221 | 42.163 | 45.490 | 46.636 |

* Προσωρινά στοιχεία.

Αριθμός διανυκτερεύσεων

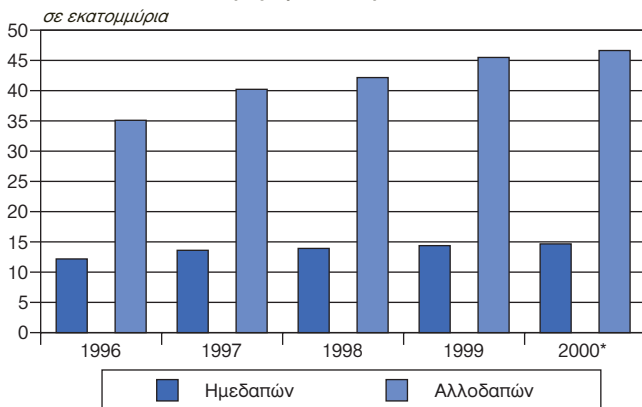

* Προσωρινά στοιχεία.

ΧΙ. ΟΙΚΟΝΟΜΙΚΟΙ ΔΕΙΚΤΕΣ

Χία. Μέσοι ετήσιοι υποδείκτες ομάδων, ειδών ΔΤΚ
(1999=100,0)

| Ομάδες αγαθών και υπηρεσιών | Σταθμίσεις % | 1994 | 1995 | 1996 | 1997 | 1998 | 1999 | 2000 | 2001 | 2002 |
|--|-----------------|-------------|-------------|-------------|-------------|-------------|-------------|--------------|--------------|--------------|
| Γενικός δείκτης | 1.000,00 | 74,6 | 81,2 | 87,9 | 92,8 | 97,2 | 99,7 | 102,9 | 106,4 | 110,2 |
| Διατροφή και μη αλκοολούχα ποτά | 184,89 | 77,6 | 84,2 | 90,1 | 93,8 | 97,9 | 100,3 | 102,2 | 107,4 | 113,1 |
| Αλκοολούχα ποτά και καπνός | 38,87 | 70,6 | 74,0 | 81,4 | 88,5 | 95,6 | 100,0 | 102,8 | 110,6 | 118,6 |
| Ένδυση και υπόδηση | 99,06 | 71,1 | 77,8 | 85,1 | 91,0 | 96,2 | 100,0 | 102,1 | 105,5 | 109,3 |
| Στέγαση | 117,13 | 79,3 | 87,0 | 94,9 | 97,6 | 100,7 | 102,0 | 108,3 | 110,2 | 113,8 |
| Διαρκή αγαθά, είδη νοικοκυριού και υπηρεσίες | 86,41 | 74,5 | 81,1 | 86,5 | 91,9 | 97,1 | 99,9 | 101,4 | 103,7 | 105,4 |
| Υγεία | 69,07 | 74,3 | 80,5 | 87,8 | 91,6 | 95,1 | 99,7 | 103,0 | 105,9 | 111,0 |
| Μεταφορές | 129,81 | 84,6 | 87,2 | 92,1 | 97,0 | 99,8 | 98,4 | 104,7 | 105,8 | 106,7 |
| Επικοινωνίες | 37,55 | 72,5 | 88,1 | 97,0 | 101,6 | 103,2 | 99,6 | 89,1 | 88,4 | 84,3 |
| Αναψυχή, πολιτιστικές δραστηριότητες | 49,01 | 72,7 | 81,1 | 86,2 | 91,7 | 96,3 | 99,8 | 101,1 | 104,6 | 108,1 |
| Εκπαίδευση | 27,43 | 68,6 | 77,3 | 84,6 | 91,4 | 96,4 | 99,9 | 103,1 | 106,8 | 111,0 |
| Ξενοδοχεία, καφέ και εστιατόρια | 96,61 | 65,9 | 73,9 | 81,3 | 87,4 | 93,9 | 100,2 | 104,9 | 109,7 | 117,1 |
| Άλλα αγαθά και υπηρεσίες | 64,17 | 67,8 | 76,0 | 84,9 | 92,1 | 97,6 | 100,5 | 102,7 | 106,7 | 110,6 |

Σύγκριση μέσων ετήσιων μεταβολών (%) του Γενικού Δείκτη Τιμών Καταναλωτή και της ομάδας «Διατροφή και μη αλκοολούχα ποτά»

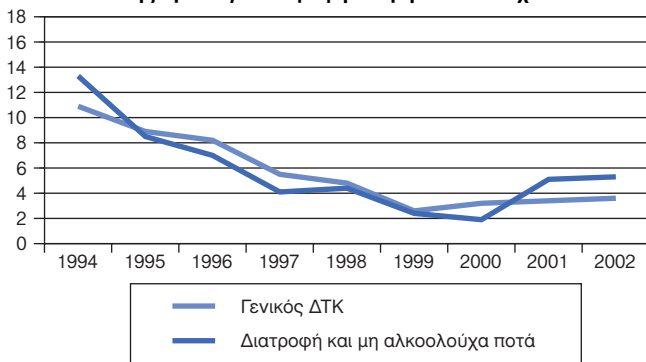

Χιβ. Εξέλιξη ετήσιων μεταβολών Γενικού Δείκτη Τιμών Καταναλωτή

(1999=100,0)

| Έτος | Μεταβολή 12μηνιας περιόδου | | Μέση μεταβολή 12μηνιας περιόδου | |
|------------|-------------------------------|---------------|------------------------------------|---------------|
| | Δείκτης Δεκεμβρίου | Μεταβολή % | Μέσος ετή- σιος δείκτης | Μεταβολή % |
| 1970 | 2,003 | 3,7 | 1,962 | 3,0 |
| 1971 | 2,062 | 2,9 | 2,022 | 3,0 |
| 1972 | 2,198 | 6,6 | 2,109 | 4,3 |
| 1973 | 2,872 | 30,7 | 2,436 | 15,5 |
| 1974 | 3,258 | 13,5 | 3,091 | 26,9 |
| 1975 | 3,768 | 15,7 | 3,504 | 13,4 |
| 1976 | 4,210 | 11,7 | 3,971 | 13,3 |
| 1977 | 4,748 | 12,8 | 4,454 | 12,2 |
| 1978 | 5,295 | 11,5 | 5,013 | 12,5 |
| 1979 | 6,606 | 24,8 | 5,967 | 19,0 |
| 1980 | 8,337 | 26,2 | 7,452 | 24,9 |
| 1981 | 10,214 | 22,5 | 9,274 | 24,5 |
| 1982 | 12,159 | 19,0 | 11,233 | 21,1 |
| 1983 | 14,609 | 20,2 | 13,500 | 20,2 |
| 1984 | 17,246 | 18,0 | 15,992 | 18,5 |
| 1985 | 21,526 | 24,8 | 19,081 | 19,3 |
| 1986 | 25,186 | 17,0 | 23,472 | 23,0 |
| 1987 | 29,156 | 15,8 | 27,321 | 16,4 |
| 1988 | 33,229 | 14,0 | 31,015 | 13,5 |
| 1989 | 38,162 | 14,8 | 35,264 | 13,7 |
| 1990 | 46,895 | 22,9 | 42,470 | 20,4 |
| 1991 | 55,344 | 18,0 | 50,733 | 19,5 |
| 1992 | 63,315 | 14,4 | 58,787 | 15,9 |
| 1993 | 70,922 | 12,0 | 67,259 | 14,4 |
| 1994 | 78,487 | 10,7 | 74,573 | 10,9 |
| 1995 | 84,704 | 7,9 | 81,236 | 8,9 |
| 1996 | 90,879 | 7,3 | 87,893 | 8,2 |
| 1997 | 95,164 | 4,7 | 92,759 | 5,5 |
| 1998 | 98,846 | 3,9 | 97,180 | 4,8 |
| 1999 | 101,559 | 2,7 | 99,742 | 2,6 |
| 2000 | 105,525 | 3,9 | 102,884 | 3,2 |
| 2001 | 108,739 | 3,0 | 106,356 | 3,4 |
| 2002 | 112,422 | 3,4 | 110,216 | 3,6 |

ΧΙγ. Συγκρίσεις του Εναρμονισμένου ΔΤΚ με τον εθνικό ΔΤΚ: 2001-2002

Εν. ΔΤΚ 1996=100,0

ΔΤΚ 1999=100,0

| Έτος και μήνας | Εν. ΔΤΚ | Μεταβολή % | | ΔΤΚ | Μεταβολή % | |
|----------------|---------|------------|-------------|-------|------------|-------------|
| | | Ετήσια | Μέση ετήσια | | Ετήσια | Μέση ετήσια |
| 2001: I | 116,8 | 3,2 | 3,0 | 103,8 | 3,4 | 3,2 |
| II | 116,6 | 3,5 | 3,0 | 103,7 | 3,5 | 3,3 |
| III | 119,3 | 3,2 | 3,1 | 105,8 | 3,0 | 3,3 |
| IV | 120,6 | 3,7 | 3,2 | 106,8 | 3,5 | 3,3 |
| V | 121,2 | 3,9 | 3,3 | 107,2 | 3,6 | 3,4 |
| VI | 121,1 | 4,5 | 3,5 | 107,1 | 3,9 | 3,5 |
| VII | 118,7 | 4,2 | 3,6 | 105,2 | 3,9 | 3,6 |
| VIII | 118,7 | 4,0 | 3,7 | 105,3 | 3,8 | 3,7 |
| IX | 121,2 | 4,0 | 3,8 | 107,3 | 3,6 | 3,7 |
| X | 121,6 | 3,2 | 3,8 | 107,6 | 2,8 | 3,6 |
| XI | 121,7 | 2,9 | 3,7 | 107,7 | 2,4 | 3,4 |
| XII | 123,1 | 3,5 | 3,7 | 108,7 | 3,0 | 3,4 |
| 2002: I | 122,4 | 4,8 | 3,8 | 108,4 | 4,4 | 3,5 |
| II | 121,0 | 3,8 | 3,8 | 107,3 | 3,4 | 3,5 |
| III | 124,5 | 4,4 | 3,9 | 110,0 | 4,0 | 3,5 |
| IV | 125,5 | 4,1 | 3,9 | 110,9 | 3,8 | 3,6 |
| V | 125,8 | 3,8 | 3,9 | 110,8 | 3,4 | 3,5 |
| VI | 125,5 | 3,6 | 3,9 | 110,6 | 3,3 | 3,5 |
| VII | 123,0 | 3,6 | 3,8 | 108,7 | 3,3 | 3,4 |
| VIII | 123,2 | 3,8 | 3,8 | 109,0 | 3,5 | 3,4 |
| IX | 125,8 | 3,8 | 3,8 | 111,0 | 3,5 | 3,4 |
| X | 126,4 | 3,9 | 3,8 | 111,6 | 3,7 | 3,5 |
| XI | 126,5 | 3,9 | 3,9 | 111,6 | 3,6 | 3,6 |
| XII | 127,4 | 3,5 | 3,9 | 112,4 | 3,4 | 3,6 |

Σύγκριση δωδεκάμηνων μεταβολών Εν. ΔΤΚ και εθνικού ΔΤΚ: 2001 – 2002

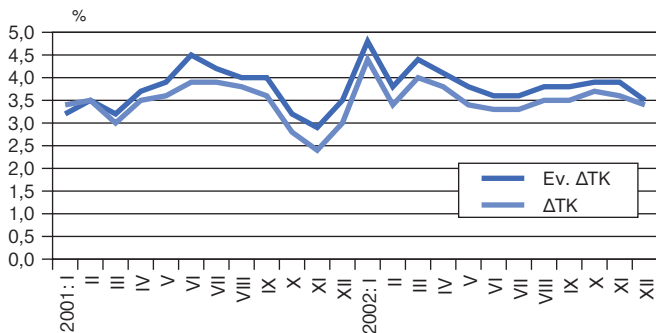

ΧΙδ. Μηνιαία εξέλιξη του Γενικού Εναρμονισμένου
Δείκτη Τιμών Καταναλωτή: 1995 – 2002

(1996=100,0)

| Μήνας | Δείκτες | | | | | | | |
|----------------------|-------------|--------------|--------------|--------------|--------------|--------------|--------------|--------------|
| | 1995 | 1996 | 1997 | 1998 | 1999 | 2000 | 2001 | 2002 |
| Μέσος ετήσιος | 92,7 | 100,0 | 105,4 | 110,2 | 112,6 | 115,8 | 120,1 | 124,8 |
| Ιανουάριος | 89,3 | 96,3 | 102,7 | 107,1 | 110,6 | 113,2 | 116,8 | 122,4 |
| Φεβρουάριος | 88,9 | 96,1 | 102,3 | 106,5 | 109,8 | 112,7 | 116,6 | 121,0 |
| Μάρτιος | 91,1 | 98,9 | 104,7 | 109,2 | 112,5 | 115,6 | 119,3 | 124,5 |
| Απρίλιος | 92,1 | 99,9 | 105,6 | 111,0 | 113,9 | 116,3 | 120,6 | 125,5 |
| Μάιος | 93,0 | 100,7 | 106,1 | 111,4 | 113,6 | 116,6 | 121,2 | 125,8 |
| Ιούνιος | 93,5 | 100,9 | 106,5 | 111,7 | 113,4 | 115,9 | 121,1 | 125,5 |
| Ιούλιος | 91,8 | 99,1 | 104,3 | 109,3 | 111,0 | 113,9 | 118,7 | 123,0 |
| Αύγουστος | 91,9 | 99,0 | 104,5 | 109,4 | 110,9 | 114,1 | 118,7 | 123,2 |
| Σεπτέμβριος | 94,1 | 101,3 | 106,3 | 111,6 | 113,1 | 116,5 | 121,2 | 125,8 |
| Οκτώβριος | 94,8 | 102,1 | 106,8 | 111,6 | 113,5 | 117,8 | 121,6 | 126,4 |
| Νοέμβριος | 95,2 | 102,2 | 107,3 | 111,5 | 113,7 | 118,3 | 121,7 | 126,5 |
| Δεκέμβριος | 96,7 | 103,4 | 108,1 | 112,1 | 114,7 | 118,9 | 123,1 | 127,4 |

ΧΙε. Δείκτης τιμών χονδρικής

(1990=100,0)

| | 1998 | 1999 | 2000 | 2001 | 2002 |
|------------------------|--------------|--------------|--------------|--------------|--------------|
| Γενικός δείκτης | 114,4 | 116,4 | 124,0 | 126,8 | 129,8 |
| Εισαγόμενα | 110,7 | 111,3 | 118,5 | 120,8 | 121,2 |
| Ιδιοπαράγόμενα | 115,7 | 118,3 | 126,1 | 129,9 | 134,3 |
| Καταναλισκόμενα | 114,6 | 116,9 | 123,1 | 126,1 | 129,3 |

ΧΙστ. Δείκτες τιμών εισροών και εκροών στη γεωργία – κτηνοτροφία

(1995=100,0)

| | 1998 | 1999 | 2000 | 2001 | 2002 |
|--------------------------------|-------|-------|-------|-------|-------|
| Απολαμβανόμενες τιμές (εκροές) | 108,3 | 108,9 | 113,1 | 120,3 | 126,7 |
| Καταβαλλόμενες τιμές (εισορές) | 112,2 | 114,3 | 120,5 | 123,4 | 126,9 |

ΧΙζ. Δείκτης τιμών κατασκευής νέων κτιρίων – κατοικιών

(1990=100,0)

| | 1998 | 1999 | 2000 | 2001 | 2002 |
|------------------------|--------------|--------------|--------------|--------------|--------------|
| Γενικός δείκτης | 211,0 | 219,7 | 225,5 | 231,6 | 237,6 |
| 1. Υλικών | 213,3 | 222,4 | 227,4 | 233,0 | 238,9 |
| 2. Αμοιβής εργασίας | 218,5 | 227,5 | 235,0 | 242,7 | 249,5 |
| 3. Λοιπών εξόδων | 115,7 | 116,8 | 117,5 | 118,5 | 119,2 |

XII. ΔΗΜΟΣΙΑ ΟΙΚΟΝΟΜΙΚΑ

Έλλειμμα και χρέος Γενικής Κυβέρνησης

σε εκατομμύρια ευρώ

| | 1993 | 1997 | 2000* | 2001* | 2002* |
|--|---------|---------|---------|---------|---------|
| ΑΕΠ σε αγοραίες τιμές | 62.028 | 97.235 | 121.628 | 130.927 | 141.132 |
| Έλλειμμα(-)/πλεόνασμα(+) Γενικής Κυβέρνησης | - 8.537 | - 3.919 | - 2.328 | - 1.894 | - 1.743 |
| % επί του ΑΕΠ | - 13,8 | - 4,0 | - 1,9 | - 1,4 | - 1,2 |
| Χρέος Γενικής Κυβέρνησης | 69.236 | 105.186 | 129.181 | 140.047 | 148.023 |
| % επί του ΑΕΠ | 111,6 | 108,2 | 106,2 | 107,0 | 104,9 |
| Πρωτογενές πλεόνασμα % επί του ΑΕΠ | 1,0 | 4,2 | 5,1 | 4,9 | 4,3 |

*Προσωρινά στοιχεία.

XIII. ΔΑΠΑΝΕΣ ΝΟΙΚΟΚΥΡΙΩΝ

Μέσος όρος μηνιαίων αγορών των νοικοκυριών κατά αστικές, ημιαστικές και αγροτικές περιοχές (Έρευνα 1998/99)

σε δραχμές

| | Όλες οι περιοχές | Αστικές | Ημιαστικές | Αγροτικές |
|---|---------------------|----------------|----------------|----------------|
| Σύνολο αγορών | 471.338 | 519.117 | 408.806 | 354.720 |
| Είδη διατροφής και μη οιοπνευματώδη ποτά | 82.000 | 85.153 | 80.703 | 72.775 |
| Οιοπνευματώδη ποτά και καπνός | 17.240 | 18.068 | 15.822 | 15.400 |
| Είδη ένδυσης και υπόδησης | 43.937 | 48.411 | 39.965 | 31.999 |
| Στέγαση, ύδρευση, καύσιμα και φωτισμός: κύριας και δευτερεύουσας ή εξοχικής κατοικίας | 47.609 | 54.748 | 40.829 | 28.799 |
| Διαρκή αγαθά οικιακής χρήσης, οικιακά είδη άμεσης κατανάλωσης και υπηρε- σίες | 38.324 | 43.799 | 29.637 | 25.783 |
| Υγεία | 32.132 | 36.337 | 25.402 | 22.533 |
| Μεταφορές | 57.383 | 63.701 | 53.567 | 39.557 |
| Επικοινωνίες | 16.654 | 18.904 | 13.717 | 11.158 |
| Αναψυχή και πολιτισμός | 23.173 | 26.943 | 18.582 | 13.783 |
| Εκπαίδευση | 13.181 | 16.159 | 9.634 | 5.725 |
| Ξενοδοχεία, καφενεία και εστιατόρια | 44.094 | 49.113 | 34.977 | 33.221 |
| Διάφορα αγαθά και υπηρεσίες | 55.611 | 57.781 | 45.971 | 53.987 |

XIV: ΕΘΝΙΚΟ ΕΙΣΟΔΗΜΑ

Βασικά μακροοικονομικά μεγέθη

σε εκατομμύρια ευρώ

| | 1995 | Δ%(1) | 1996 | Δ%(1) | 1997 | Δ%(1) |
|--|---------------|------------|---------------|-------------|---------------|------------|
| Προσέγγιση παραγωγής | | | | | | |
| Ακαθάριστη προστιθέμενη αξία | 71.682 | 9,1 | 78.230 | 10,0 | 86.076 | 8,6 |
| Φόροι μείον επιδοτήσεις επί των προϊόντων | 8.245 | 16,7 | 9.621 | 16,0 | 11.159 | 10,0 |
| Προσέγγιση δαπάνης | | | | | | |
| Τελική καταναλωτική δαπάνη .. | 70.655 | 9,6 | 77.473 | 9,5 | 84.858 | 8,4 |
| <i>Νοικοκυριών</i> | 58.152 | 10,8 | 64.455 | 8,4 | 69.860 | 8,2 |
| <i>Μη κερδοσκοπικά ιδρύματα που εξυπηρετούν νοσοκομια (ΜΚΙΕΝ)</i> | 253 | 1,7 | 257 | 10,9 | 285 | 6,5 |
| <i>Γενικής κυβέρνησης</i> | 12.250 | 4,2 | 12.760 | 15,3 | 14.713 | 9,8 |
| <i>Ατομική</i> | 4.698 | 12,0 | 5.262 | 16,4 | 6.123 | 3,7 |
| <i>Συλλογική</i> | 7.552 | -0,7 | 7.498 | 14,5 | 8.589 | 14,3 |
| Πραγματική ατομική κατανάλωση | 63.103 | 10,9 | 69.975 | 9,0 | 76.268 | 7,8 |
| Ακαθάριστες επενδύσεις πάγιου κεφαλαίου | 14.867 | 15,0 | 17.104 | 12,5 | 19.248 | 16,1 |
| Μεταβολή αποθεμάτων (%ΑΕΠ) | 252 | | 283 | | 273 | |
| Εξαγωγές αγαθών και υπηρεσιών | 14.087 | 9,3 | 15.394 | 24,4 | 19.145 | 9,6 |
| <i>Αγαθά</i> | 8.344 | 6,1 | 8.854 | 5,3 | 9.321 | 5,1 |
| <i>Υπηρεσίες</i> | 5.743 | 13,9 | 6.540 | 50,2 | 9.824 | 13,9 |
| Εισαγωγές αγαθών και υπηρεσιών | 19.934 | 12,4 | 22.403 | 17,3 | 26.289 | 13,4 |
| <i>Αγαθά</i> | 18.084 | 13,3 | 20.485 | 9,5 | 22.438 | 13,3 |
| <i>Υπηρεσίες</i> | 1.849 | 3,7 | 1.918 | 100,8 | 3.851 | 14,1 |
| Ισοζύγιο εξαγωγών - εισαγωγών | - 5.846 | 19,9 | - 7.009 | 1,9 | - 7.144 | 23,6 |
| Προσέγγιση εισοδήματος | | | | | | |
| Αμοιβές εξαρτημένης εργασίας | 25.777 | 8,8 | 28.024 | 13,6 | 31.864 | 10,4 |
| Ακαθάριστο λειτουργικό πλεόνασμα της οικονομίας και ακαθάριστο μικτό εισόδημα | 45.635 | 9,3 | 49.859 | 8,1 | 53.893 | 7,5 |
| Φόροι μείον επιδοτήσεις επί της παραγωγής και των εισαγωγών | 8.515 | 16,8 | 9.950 | 15,4 | 11.477 | 10,5 |
| Ακαθάριστο εγχώριο προϊόν σε αγοραίες τιμές | 79.927 | 9,9 | 87.851 | 10,7 | 97.235 | 8,8 |
| Πρωτογενή εισοδήματα που εισπράττονται από την αλλοδαπή | 5.475 | 4,3 | 5.711 | 0,5 | 5.740 | 11,8 |
| Πρωτογενή εισοδήματα που | 2.946 | 10,6 | 3.260 | - 7,5 | 3.015 | 17,8 |

ΚΑΙ ΔΑΠΑΝΗ

σε τρέχουσες τιμές: 1995 – 2002

| 1998 | Δ%(1) | 1999* | Δ%(1) | 2000* | Δ%(1) | 2001* | Δ%(1) | 2002* |
|----------------|------------|----------------|------------|----------------|------------|----------------|------------|----------------|
| 93.500 | 5,7 | 98.858 | 7,5 | 106.249 | 7,8 | 114.568 | 8,0 | 123.742 |
| 12.273 | 14,3 | 14.023 | 9,7 | 15.379 | 6,4 | 16.359 | 6,3 | 17.390 |
| 92.023 | 5,6 | 97.141 | 6,6 | 103.567 | 5,8 | 109.603 | 7,1 | 117.345 |
| 75.558 | 5,2 | 79.451 | 5,9 | 84.161 | 6,1 | 89.259 | 6,1 | 94.675 |
| 304 | 5,7 | 321 | 3,4 | 332 | 3,0 | 342 | 7,0 | 366 |
| 16.161 | 7,5 | 17.369 | 9,8 | 19.074 | 4,9 | 20.002 | 11,5 | 22.304 |
| 6.347 | 6,3 | 6.750 | 8,2 | 7.304 | 6,8 | 7.798 | 10,1 | 8.586 |
| 9.814 | 8,2 | 10.619 | 10,8 | 11.770 | 3,7 | 12.204 | 12,4 | 13.718 |
| 82.209 | 5,2 | 86.522 | 6,1 | 91.797 | 6,1 | 97.399 | 6,4 | 103.627 |
| 22.348 | 9,6 | 24.485 | 12,4 | 27.526 | 8,4 | 29.828 | 9,1 | 32.531 |
| 234 | | - 373 | | - 105 | | 163 | | 178 |
| 20.985 | 10,1 | 23.102 | 26,6 | 29.258 | 1,4 | 29.665 | - 2,4 | 28.961 |
| 9.800 | - 3,7 | 9.439 | 21,0 | 11.419 | - 3,2 | 11.053 | - 5,0 | 10.498 |
| 11.185 | 22,2 | 13.663 | 30,6 | 17.839 | 4,3 | 18.612 | - 0,8 | 18.463 |
| 29.816 | 5,6 | 31.474 | 22,7 | 38.618 | - 0,7 | 38.332 | - 1,2 | 37.883 |
| 25.423 | - 2,7 | 24.733 | 23,5 | 30.539 | - 1,7 | 30.020 | 3,2 | 30.979 |
| 4.393 | 53,4 | 6.741 | 19,8 | 8.079 | 2,9 | 8.312 | - 16,9 | 6.904 |
| - 8.832 | - 5,2 | - 8.372 | 11,8 | - 9.360 | - 7,4 | - 8.667 | 2,9 | - 8.922 |
| 35.163 | 7,1 | 37.645 | 6,9 | 40.244 | 7,8 | 43.390 | 7,2 | 46.499 |
| 57.927 | 4,9 | 60.742 | 7,9 | 65.536 | 8,1 | 70.839 | 8,7 | 76.972 |
| 12.683 | 14,3 | 14.494 | 9,3 | 15.848 | 5,4 | 16.698 | 5,8 | 17.661 |
| 105.773 | 6,7 | 112.881 | 7,7 | 121.628 | 7,6 | 130.927 | 7,8 | 141.132 |
| 6.417 | - 10,7 | 5.732 | 8,2 | 6.203 | - 14,7 | 5.294 | - 10,2 | 4.755 |
| 3.551 | 4,1 | 3.696 | 28,2 | 4.737 | - 5,6 | 4.472 | - 2,0 | 4.382 |

Βασικά μακροοικονομικά μεγέθη

σε εκατομμύρια ευρώ

| | 1995 | Δ%(1) | 1996 | Δ%(1) | 1997 | Δ%(1) |
|---|---------------|------------|---------------|-------------|---------------|------------|
| πληρώνονται στην αλλοδαπή | | | | | | |
| Ακαθάριστο εθνικό εισόδημα σε αγοραίες τιμές | 82.456 | 9,5 | 90.302 | 10,7 | 99.959 | 8,7 |
| Αποσβέσεις πάγιου κεφαλαίου . | 7.246 | 10,9 | 8.034 | 8,7 | 8.736 | 9,5 |
| Καθαρό εθνικό εισόδημα σε αγοραίες τιμές | 75.210 | 9,4 | 82.268 | 10,9 | 91.223 | 8,6 |
| Τρέχουσες μεταβιβάσεις που εισπράττονται από την αλλοδαπή | 2.994 | - 1,1 | 2.962 | - 0,1 | 2.957 | 15,0 |
| Τρέχουσες μεταβιβάσεις που πληρώνονται στην αλλοδαπή | 393 | 24,8 | 490 | 24,6 | 611 | 91,3 |
| Καθαρό εθνικό διαθέσιμο εισό- | 77.811 | 8,9 | 84.739 | 10,4 | 93.569 | 8,3 |

* Προσωρινά στοιχεία.

(1) Ποσοστιαία μεταβολή.

σε τρέχουσες τιμές: 1995 – 2002 (συνέχεια)

| 1998 | Δ%(1) | 1999 | Δ%(1) | 2000* | Δ%(1) | 2001* | Δ%(1) | 2002* |
|----------------|------------|----------------|------------|----------------|------------|----------------|------------|----------------|
| 108.639 | 5,8 | 114.917 | 7,1 | 123.094 | 7,0 | 131.749 | 7,4 | 141.505 |
| 9.567 | 5,9 | 10.131 | 8,6 | 11.001 | 6,9 | 11.764 | 6,1 | 12.476 |
| 99.072 | 5,8 | 104.786 | 7,0 | 112.093 | 7,0 | 119.985 | 7,5 | 129.029 |
| 3.401 | 17,0 | 3.981 | 12,3 | 4.470 | -21,3 | 3.518 | 3,4 | 3.636 |
| 1.169 | 13,6 | 1.328 | 5,7 | 1.404 | -2,1 | 1.374 | 26,4 | 1.737 |
| 101.304 | 6,1 | 107.439 | 7,2 | 115.159 | 6,1 | 122.129 | 7,2 | 130.928 |

Η ΕΘΝΙΚΗ ΣΤΑΤΙΣΤΙΚΗ ΥΠΗΡΕΣΙΑ ΤΗΣ ΕΛΛΑΔΟΣ (ΕΣΥΕ) με το παρόν ενημερωτικό φυλλάδιο δίνει στη δημοσιότητα μερικά γενικά στατιστικά στοιχεία που σκιαγραφούν την τρέχουσα δημογραφική, κοινωνική και οικονομική ελληνική πραγματικότητα. Τα δεδομένα αποτελούν μικρό απάνθισμα από τις αντίστοιχες ενότητες αναλυτικών στατιστικών στοιχείων που ήταν διαθέσιμα κατά το α' εξάμηνο 2003. Το φυλλάδιο αυτό απευθύνεται στο ευρύτερο κοινό που επιθυμεί και ενδιαφέρεται να έχει αντικειμενική και τεκμηριωμένη πληροφόρηση. Απευθύνεται ιδιαίτερα στους επαγγελματίες και ιδιώτες, με την πρόθυμη συνεργασία των οποίων η ΕΣΥΕ προσπαθεί και κατορθώνει να ανταποκριθεί στο έργο που της έχει αναθέσει η Ελληνική Πολιτεία.

Για όλα τα μεγέθη υπάρχουν και αναλυτικά στοιχεία, σε διάφορες διακρίσεις, τα οποία περιλαμβάνονται σε αυτοτελή κατ' αντικείμενο στατιστικά δημοσιεύματα. Συστηματική σύνοψη στοιχείων περιλαμβάνεται στη ΣΤΑΤΙΣΤΙΚΗ ΕΠΕΤΗΡΙΔΑ ΤΗΣ ΕΛΛΑΔΟΣ και στη ΣΥΝΟΠΤΙΚΗ ΣΤΑΤΙΣΤΙΚΗ ΕΠΕΤΗΡΙΔΑ, ενώ στο ΜΗΝΙΑΙΟ ΣΤΑΤΙΣΤΙΚΟ ΔΕΛΤΙΟ δημοσιεύονται τα πλέον πρόσφατα, κάθε φορά, στατιστικά δεδομένα.

Στατιστικά στοιχεία, «επεξεργασμένα» στη μορφή που επιθυμούν οι χρήστες παρέχονται και σε μαγνητικά μέσα. Δεν ανακοινώνονται και δεν παρέχονται σε κανέναν ατομικά στοιχεία και στοιχεία επιχειρήσεων κλπ., που έχουν χαρακτηριστεί εμπιστευτικά (Ν.Δ. 3627/56 και Ν. 2392/96).

Όλα τα δημοσιεύματα της ΕΣΥΕ διατίθενται από την Κεντρική Υπηρεσία (οδός Λυκούργου 14-16, 3ος όροφος), από όπου κάθε ενδιαφερόμενος μπορεί να πάρει αναλυτικό τιμοκατάλογο και να ενημερωθεί για το πεδίο αναφοράς και τον τρόπο απόκτησης των στατιστικών πληροφοριών. Στον ίδιο χώρο λειτουργεί ανοικτή βιβλιοθήκη, με όλες τις ελληνικές και τις κυριότερες διεθνείς στατιστικές εκδόσεις. Το γραφείο διάθεσης στατιστικών δημοσιευμάτων και η βιβλιοθήκη λειτουργούν όλες τις εργάσιμες ημέρες, κατά τις ώρες 9:00 – 13:30. Αιτήσεις για παροχή στοιχείων γίνονται δεκτές όλες τις εργάσιμες ημέρες και ώρες. Στατιστική βιβλιοθήκη λειτουργεί, επίσης, και στη Θεσσαλονίκη (οδός Γ. Σουρή 4, Καλαμαριά, τηλέφωνο 412931) όλες τις εργάσιμες ημέρες, κατά τις ώρες 8:00-13:00, ενώ σε όλες τις Υπηρεσίες Στατιστικής των Νομαρχιών υπάρχουν διαθέσιμα τα πρόσφατα στατιστικά δημοσιεύματα.

Για αποστολή τιμοκαταλόγων και κάθε γενική πληροφορία, οι ενδιαφερόμενοι μπορούν να απευθύνονται προς την ΕΣΥΕ:

Δ/νση Στατ. Πληροφόρησης και Εκδόσεων, Λυκούργου 14-16, 101 66 Αθήνα

τηλ: 210 3289396

fax: 210 3244748

e-mail: library@statistics.gr

info@statistics.gr

data.dissem@statistics.gr